

ส่วนที่ 2

บทนำ

ประวัติความเป็นมาของหน่วยงาน

สำนักส่งเสริมวิชาการและงานทะเบียน มหาวิทยาลัยราชภัฏมหาสารคาม เดิมเป็นหน่วยงานหนึ่งของงาน “ฝ่ายวิชาการ” เมื่อมีการปรับปรุงพระราชบัญญัติวิทยาลัยครู ปี 2528 ได้มีการเปลี่ยนแปลงโครงสร้างการบริหารงานจึงได้เปลี่ยนชื่อจาก “ฝ่ายวิชาการ” เป็น “สำนักส่งเสริมวิชาการ” ซึ่งมีหน่วยงานในสังกัด 5 ฝ่าย ได้แก่ ฝ่ายเลขานุการ ฝ่ายทะเบียนและวัดผล ฝ่ายหลักสูตรและแผนการเรียน ฝ่ายเทคโนโลยีและนวัตกรรมการศึกษา ฝ่ายผลิตเอกสารและตำรา

ปี พ.ศ. 2543 สำนักส่งเสริมวิชาการและงานทะเบียน ได้มีการเปลี่ยนแปลงโครงสร้างการบริหารงานมีหน่วยงานในสังกัดดังนี้คือ ฝ่ายเลขานุการ ฝ่ายหลักสูตรและแผนการเรียน ฝ่ายทะเบียนนักศึกษา ฝ่ายประมวลผล ศูนย์วิทยบริการ ศูนย์คอมพิวเตอร์ และศูนย์ภาษา

ปี พ.ศ. 2547 มีพระราชบัญญัติมหาวิทยาลัยราชภัฏมหาสารคาม ได้มีการเปลี่ยนแปลงโครงสร้างการบริหารงาน สำนักส่งเสริมวิชาการ จึงเปลี่ยนชื่อมาเป็น สำนักส่งเสริมวิชาการและงานทะเบียน

ปี พ.ศ. 2548 สำนักส่งเสริมวิชาการและงานทะเบียน ได้มีการเปลี่ยนแปลงโครงสร้างการบริหารงาน มีหน่วยงานในสังกัดดังนี้คือ ฝ่ายหลักสูตรและแผนการเรียน ฝ่ายทะเบียนนักศึกษา ฝ่ายประมวลผล เพื่อให้การประสานความร่วมมือและให้บริการในกระบวนการจัดการศึกษาของมหาวิทยาลัยมีประสิทธิภาพและเกิดประสิทธิผล

ปี พ.ศ. 2553 สำนักส่งเสริมวิชาการและงานทะเบียน ได้มีการเปลี่ยนแปลงโครงสร้างการบริหารงานโดยเพิ่มฝ่ายงานซึ่ง มีฝ่ายงานต่างๆในสังกัดดังนี้คือ

- ฝ่ายทะเบียนและประมวลผล
- ฝ่ายหลักสูตรและแผนการเรียน
- ฝ่ายบริหารงานทั่วไป
- ฝ่ายเทคโนโลยี
- ฝ่ายประกันคุณภาพ

ปี พ.ศ. 2556 สำนักส่งเสริมวิชาการและงานทะเบียน ได้มีการเปลี่ยนแปลงโครงสร้างการบริหารงานโดยแบ่งออกเป็นกลุ่มงานดังนี้

- กลุ่มงานอำนวยการ
- กลุ่มงานหลักสูตรและแผนการเรียน
- กลุ่มงานทะเบียนและประมวลผล
- กลุ่มงานบริการทดสอบภายนอก

คณะกรรมการบริหาร

- | | |
|--------------------------------|---|
| 1. ผศ.ดร.จักรกฤษณ์ จันทศิริ | ผู้อำนวยการสำนักส่งเสริมวิชาการและงานทะเบียน |
| 2. นางสาวอภิรัตน์ รัตนกริฑากุล | รองผู้อำนวยการสำนักส่งเสริมวิชาการและงานทะเบียน |
| 3. อาจารย์ทินกร คุณาสีทธี | รองผู้อำนวยการสำนักส่งเสริมวิชาการและงานทะเบียน |
| 4. อาจารย์กาญจนา คำสมบัติ | รองผู้อำนวยการสำนักส่งเสริมวิชาการและงานทะเบียน |
| 5. อาจารย์ประมวล เทพคู่ | ผู้ช่วยผู้อำนวยการสำนักส่งเสริมวิชาการและงานทะเบียน |
| 6. ดร.ยุวดี อินสำราญ | ผู้ช่วยผู้อำนวยการสำนักส่งเสริมวิชาการและงานทะเบียน |
| 7. อาจารย์จักรพันธ์ ศรีวงษา | ผู้ช่วยผู้อำนวยการสำนักส่งเสริมวิชาการและงานทะเบียน |
| 8. อาจารย์วีระยุทธ เต็มสวัสดิ์ | ผู้ช่วยผู้อำนวยการสำนักส่งเสริมวิชาการและงานทะเบียน |
| 9. ดร.พัชราภรณ์ พิมพ์จันทร์ | ผู้ช่วยผู้อำนวยการสำนักส่งเสริมวิชาการและงานทะเบียน |
| 10. อาจารย์สุรธนา เหล่าชัย | ผู้ช่วยผู้อำนวยการสำนักส่งเสริมวิชาการและงานทะเบียน |
| 11. นายภาคิน แก้วพิพรม | หัวหน้าสำนักงานสำนักส่งเสริมวิชาการและงานทะเบียน |

บุคลากรประจำสำนักส่งเสริมวิชาการและงานทะเบียน

- | | |
|-------------------------------|--------------------------|
| 1. นางปรียา ชนินทรานุกูล | ลูกจ้างประจำ |
| 2. นางทัศนา อนันตวุฒิ | ลูกจ้างประจำ |
| 3. นางอภิญา ฤทธิศรี | พนักงานมหาวิทยาลัย |
| 4. นางพัชรี ภูบุญอิม | พนักงานมหาวิทยาลัย |
| 5. นางสาวสุพัฒนา มณีทัฬ | พนักงานมหาวิทยาลัย |
| 6. นางนันทน์ภัส ภูหนองโอง | พนักงานราชการ |
| 7. นางสาวสุจิตรา เตียงงา | พนักงานราชการ |
| 8. นายจักรี ศิริอุเทน | พนักงานราชการ |
| 9. นายประดิษฐ์ศักดิ์ ผุดวัฒน์ | พนักงานในสถาบันอุดมศึกษา |
| 10.นางสาวพรทิพย์ มาตย์วังแสง | พนักงานในสถาบันอุดมศึกษา |
| 11.นางสาวอัจฉพรรณิ อินวงศ์ | พนักงานในสถาบันอุดมศึกษา |
| 12.นางสาวพัชราภรณ์ บุตรงาม | พนักงานในสถาบันอุดมศึกษา |
| 13. นางสาวกิงเพชร แก้วปัญญา | พนักงานในสถาบันอุดมศึกษา |

สำนักส่งเสริมวิชาการและงานทะเบียนมีปณิธาน ปรัชญา วิสัยทัศน์ พันธกิจ และวัตถุประสงค์ ดังต่อไปนี้

ปรัชญา

ประสานงานวิชาการให้ก้าวไกล สำนักงานทันสมัย มีน้ำใจบริการ

วิสัยทัศน์

สำนักส่งเสริมวิชาการและงานทะเบียน เป็นศูนย์กลางบริการการศึกษาโดยใช้ระบบสารสนเทศที่ทันสมัย เพื่อสร้างความพึงพอใจแก่ผู้รับบริการ

พันธกิจ

1. เป็นหน่วยงานกลางการรับเข้านักศึกษาของมหาวิทยาลัย
2. พัฒนาระบบและให้บริการงานทะเบียนเกี่ยวกับการจัดการศึกษาของนักศึกษาและอาจารย์
3. พัฒนาระบบและให้บริการการประมวลผลการเรียนของมหาวิทยาลัย
4. ให้บริการด้านสารสนเทศด้านการศึกษา แก่นักศึกษาและอาจารย์ที่ถูกต้องรวดเร็ว
5. เป็นหน่วยงานกลางการพัฒนาและปรับปรุงหลักสูตรให้ได้คุณภาพมาตรฐาน
6. ส่งเสริมการพัฒนาระบบงานการเรียนการสอนของคณะ และการพัฒนาศักยภาพทางวิชาการของบุคลากรทั้งด้านการศึกษาแล การพัฒนาผลงานทางวิชาการ
7. บริหารงานทั่วไปของสำนักงานให้เป็นหน่วยงานการบริการด้านงานทะเบียนประมวลผลและส่งเสริมวิชาการที่มีคุณภาพ

วัตถุประสงค์

1. เพื่อสนับสนุนการเรียนการสอน โดยดำเนินการจัดการศึกษาและให้บริการการศึกษาที่สอดคล้องกับหลักสูตรการศึกษาแก่นักศึกษาและคณาจารย์
2. เพื่อพัฒนาระบบเทคโนโลยีสารสนเทศให้ทันสมัยและเป็นที่ยอมรับของผู้มารับบริการ
3. เพื่อสนับสนุนให้มีการพัฒนาหลักสูตรที่ได้มาตรฐาน และตรงตามความต้องการของสังคมอย่างต่อเนื่อง
4. เพื่อสนับสนุนให้มีการผลิตผลงานทางเพื่อเข้าสู่ตำแหน่งทางวิชาการของคณาจารย์ทุกสาขา

โครงสร้างองค์กรสำนักงานส่งเสริมวิชาการและงานทะเบียน

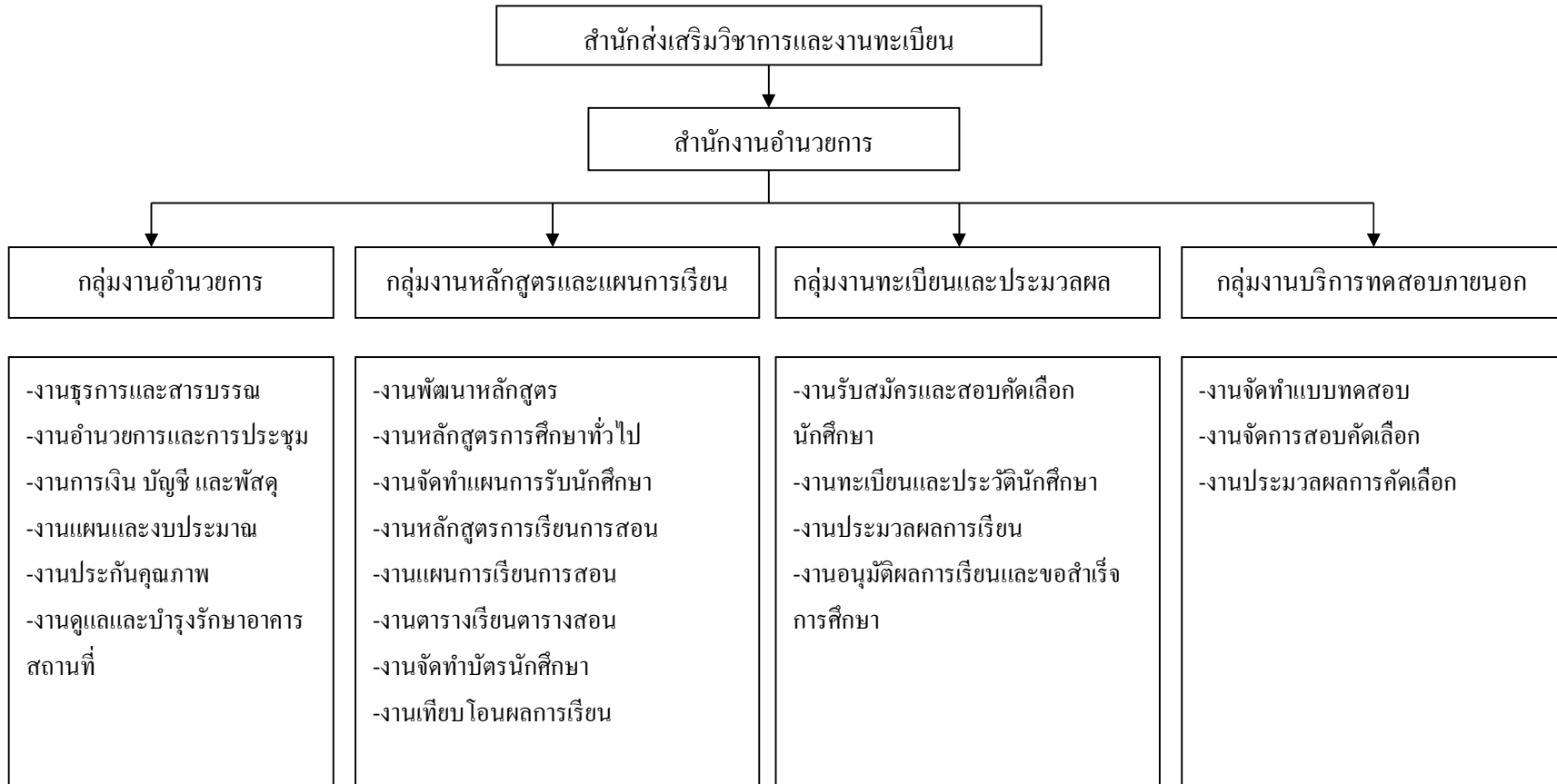

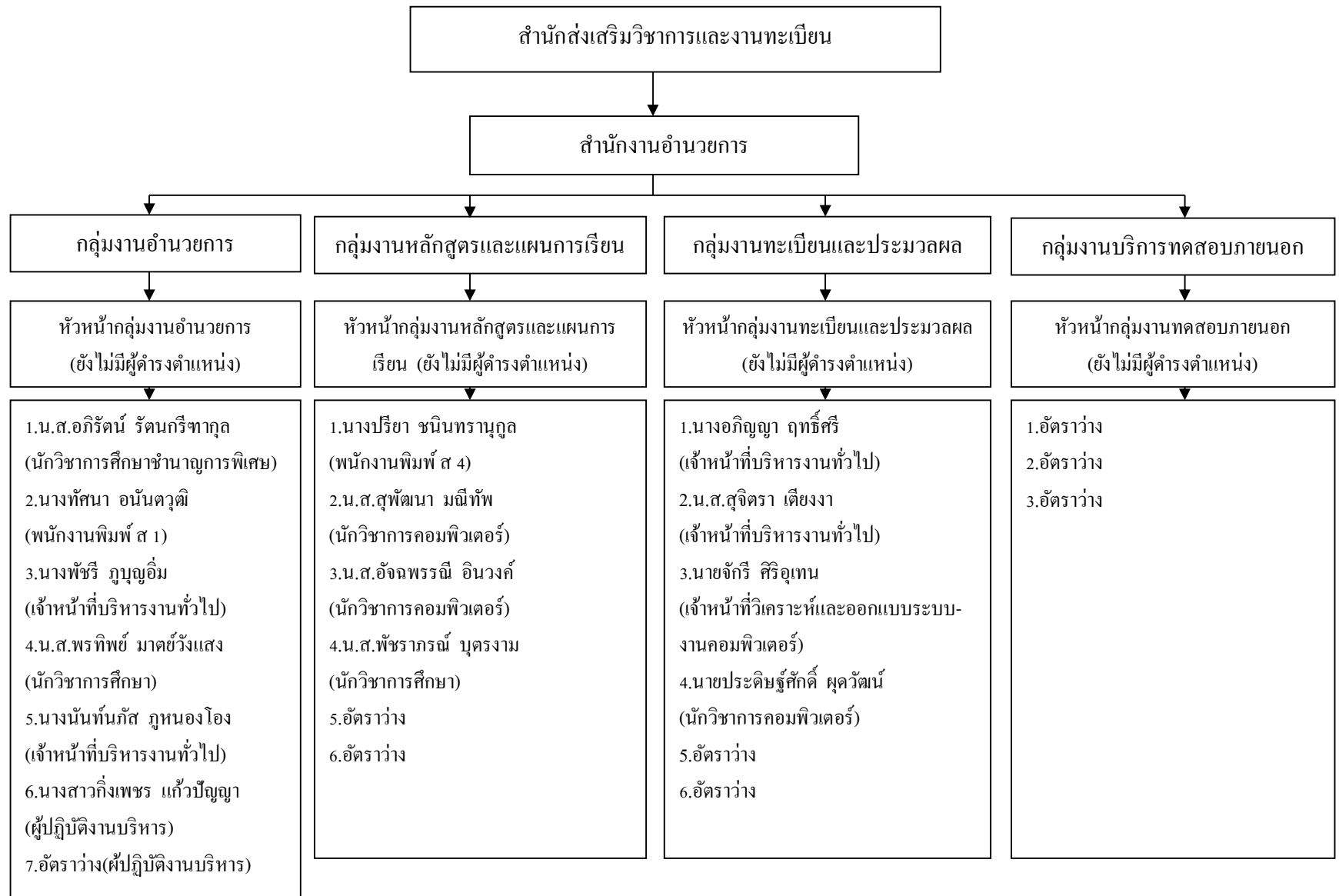

การจัดสรรงบประมาณ

มหาธีรราชภัฏมหาสารคาม มีรายละเอียดแผนปฏิบัติการ ประจำปีงบประมาณ พ.ศ. 2559 โดยสำนักส่งเสริมวิชาการและงานทะเบียนได้รับการจัดสรรงบประมาณ มีรายละเอียดดังนี้

ประเภทรายจ่าย	งบประมาณ		รวม
	แผ่นดิน	เงินรายได้	
1) งบบุคลากร	-	5,726,900	5,726,900
2) งบดำเนินงาน	-	4,454,800	4,454,800
3) งบลงทุน	-	-	-
4) งบเงินอุดหนุน	-	200,000	200,000
5) งบรายจ่ายอื่น	-	-	-
6) งบขับเคลื่อนยุทธศาสตร์ ตัวชี้วัด	-	-	-
รวม	-	10,381,700	10,381,700

หมายเหตุ อ้างอิงข้อมูลจากแผนปฏิบัติการงบประมาณรายจ่ายเงินรายได้ ประจำปีงบประมาณ พ.ศ. 2559

การจัดสรรงบประมาณเงินรายได้ ประจำปีงบประมาณ พ.ศ. 2559 จำแนกตามแผนงาน ผลผลิต/โครงการและงบรายจ่าย
สำนักส่งเสริมวิชาการและงานทะเบียน

แผนงาน-ผลผลิต	งบรายจ่าย					รวมทั้งสิ้น
	งบบุคลากร	งบดำเนินงาน	งบลงทุน	เงินอุดหนุน	งบรายจ่ายอื่น	
แผนงาน : ขยายโอกาสและพัฒนาการศึกษา	5,726,900	4,454,800	-	200,000	-	10,381,700
ผลผลิต : ผู้สำเร็จการศึกษาด้านสังคมศาสตร์	5,726,900	4,454,800	-	200,000	-	10,381,700
ผลผลิต : ผลงานการบริการวิชาการ						
รวมทั้งสิ้น	5,726,900	4,454,800	-	200,000	-	10,381,700

ส่วนที่ 3
ผลการประเมิน

ตารางที่ 3.1 ผลการประเมินคุณภาพการศึกษาภายใน ประจำปีการศึกษา 2559
ตารางเปรียบเทียบผลการประเมินตนเองและผลจากคณะกรรมการประจำสำนักประเมิน

กลุ่มตัวบ่งชี้/ชื่อตัวบ่งชี้	ผลการประเมิน (คะแนนเต็ม 5)	
	ประเมินตนเอง	คณะกรรมการประเมิน
ตัวบ่งชี้ที่ 1.1 กระบวนการพัฒนาแผน	5	5
ตัวบ่งชี้ที่ 1.2 ภาวะผู้นำของคณะกรรมการประจำสำนักและผู้บริหารทุกระดับของสำนัก	5	5
ตัวบ่งชี้ที่ 1.3 การปฏิบัติตามบทบาทหน้าที่ของผู้บริหารสำนัก	4.96	4.96
ตัวบ่งชี้ที่ 1.4 การพัฒนาหน่วยงานสู่องค์กรแห่งการเรียนรู้	3	3
ตัวบ่งชี้ที่ 1.5 ระบบบริหารความเสี่ยง	5	5
ตัวบ่งชี้ที่ 1.6 ระบบและกลไกการเงินและงบประมาณ	5	5
ตัวบ่งชี้ที่ 1.7 ระบบและกลไกการประกันคุณภาพการศึกษาภายใน	5	5
ตัวบ่งชี้ที่ 2.1 ระดับความพึงพอใจของผู้รับบริการ(มรм.)	4	4
ตัวบ่งชี้ที่ 2.2 ระบบการพัฒนาศูนย์กลางสายสนับสนุน(มรм.)	5	5
ตัวบ่งชี้ที่ 2.3 ร้อยละของบุคลากรที่ได้รับการพัฒนาความรู้และทักษะในวิชาชีพ(มรм.)	5	5
ตัวบ่งชี้ที่ 2.4 ระดับความพึงพอใจของผู้มีส่วนได้ส่วนเสียที่มีต่อสภาพภูมิทัศน์และสิ่งแวดล้อมของหน่วยงาน(มรм.)	4.45	4.45
ตัวบ่งชี้ที่ 2.5 ร้อยละของการดำเนินงานตามแผนปฏิบัติราชการ (มรм.)	5	5
ตัวบ่งชี้ที่ 2.6 ร้อยละโรงเรียนของกลุ่มเป้าหมายในการประชาสัมพันธ์โครงการแนะแนวการศึกษาประจำปีที่มีนักเรียนมาสมัครเรียน(มรм.)	2	2
ตัวบ่งชี้ที่ 2.7 ร้อยละของนักศึกษาระดับปริญญาตรี ภาคปกติ ที่ลงทะเบียนเรียนภายในระยะเวลาที่กำหนด(มรм.)	5	5
รวม	4.46	4.46
ผลการประเมิน	ดี	ดี

เกณฑ์การประเมิน

คะแนน	ผลการประเมิน
0.00 - 1.50	การดำเนินงานต้องปรับปรุงเร่งด่วน
1.51 - 2.50	การดำเนินงานต้องปรับปรุง
2.51 - 3.50	การดำเนินระดับพอใช้
3.15 - 4.50	การดำเนินงานระดับดี
4.51 - 5.00	การดำเนินระดับดีมาก

ผลการประเมินรายตัวบ่งชี้ของ สำนักส่งเสริมวิชาการและงานทะเบียน

ตารางผลการประเมินรายตัวบ่งชี้

ตัวบ่งชี้คุณภาพ	เป้าหมาย	ผลการดำเนินงาน		บรรลุเป้าหมาย ✓ = บรรลุ ✗ = ไม่บรรลุ
		ตัวตั้ง	ผลลัพธ์ (%หรือสัดส่วน)	
		ตัวหาร		
กลุ่มตัวบ่งชี้รวม				
ตัวบ่งชี้ที่ 1.1 กระบวนการพัฒนาแผน	6 ข้อ		8 ข้อ	✓
ตัวบ่งชี้ที่ 1.2 ภาวะผู้นำของคณะกรรมการประจำสำนักและผู้บริหารทุกระดับของสำนัก	6 ข้อ		7 ข้อ	✓
ตัวบ่งชี้ที่ 1.3 การปฏิบัติตามบทบาทหน้าที่ของผู้บริหารสำนัก	ระดับ 4		ระดับ 5	✓
ตัวบ่งชี้ที่ 1.4 การพัฒนาหน่วยงานสู่องค์กรแห่งการเรียนรู้	4 ข้อ		5 ข้อ	✓
ตัวบ่งชี้ที่ 1.5 ระบบบริหารความเสี่ยง	5 ข้อ		6 ข้อ	✓
ตัวบ่งชี้ที่ 1.6 ระบบและกลไกการเงินและงบประมาณ	6 ข้อ		7 ข้อ	✓
ตัวบ่งชี้ที่ 1.7 ระบบและกลไกการประกันคุณภาพการศึกษาภายใน	7 ข้อ		9 ข้อ	✓
เฉลี่ยคะแนน กลุ่มตัวบ่งชี้รวม				
กลุ่มตัวบ่งชี้ตามภารกิจ				
ตัวบ่งชี้ที่ 2.1 ระดับความพึงพอใจของผู้รับบริการ(มรм.)	ระดับ 4		ระดับ 4	✓
ตัวบ่งชี้ที่ 2.2 ระบบการพัฒนาคณากรสายสนับสนุน(มรм.)	5 ข้อ		7 ข้อ	✓

ตัวบ่งชี้คุณภาพ	เป้าหมาย	ผลการดำเนินงาน		บรรลุเป้าหมาย ✓ = บรรลุ ✗ = ไม่บรรลุ	คะแนน ประเมิน	หมายเหตุ (เหตุผลของการประเมิน ที่ต่างจากที่ระบุใน SAR)
		ตัวตั้ง	ผลลัพธ์			
		ตัวหาร	(%หรือสัดส่วน)			
ตัวบ่งชี้ที่ 2.3 ร้อยละของบุคลากรที่ได้รับการพัฒนาความรู้และทักษะในวิชาชีพ(มรรม.)	ร้อยละ 85	ร้อยละ 100		✓	5	ระดับดีมาก
ตัวบ่งชี้ที่ 2.4 ระดับความพึงพอใจของผู้มีส่วนได้ส่วนเสียที่มีต่อสภาพภูมิทัศน์และสิ่งแวดล้อมของหน่วยงาน(มรรม.)	5 ข้อ	6 ข้อ		✓	4.45	ระดับดี
ตัวบ่งชี้ที่ 2.5 ร้อยละของการดำเนินงานตามแผนปฏิบัติการ(มรรม.)	ร้อยละ 85	ร้อยละ 88.89		✓	5	ระดับดีมาก
ตัวบ่งชี้ที่ 2.6 ร้อยละโรงเรียนของกลุ่มเป้าหมายในการประชาสัมพันธ์โครงการแนะแนวการศึกษาประจำปีที่มีนักเรียนมาสมัครเรียน(มรรม.)	ร้อยละ 85	ร้อยละ 63.8		✗	2	ปรับปรุง
ตัวบ่งชี้ที่ 2.7 ร้อยละของนักศึกษาระดับปริญญาตรี ภาคปกติ ที่ลงทะเบียนเรียนภายในระยะเวลาที่กำหนด(มรรม.)	ร้อยละ 85	ร้อยละ 97.5		✓	5	ระดับดีมาก
เฉลี่ยคะแนน กลุ่มตัวบ่งชี้ตามภารกิจ					4.21	ระดับดี
เฉลี่ยคะแนนทุกตัวบ่งชี้(14 ตัวบ่งชี้)					4.46	ระดับดีมาก

ตารางที่ 3 ผลการประเมินคุณภาพการศึกษาภายในรายองค์ประกอบ

องค์ประกอบ	ผลการประเมิน
กลุ่มตัวบ่งชี้ร่วม	
ตัวชี้วัด 1.1 กระบวนการพัฒนาแผน	<p>ข้อค้นพบ</p> <ul style="list-style-type: none"> - มีการจัดทำแผนยุทธศาสตร์ที่เชื่อมโยง กับนโยบายของสภาสถาบันฯ <p>จุดเด่น</p> <ul style="list-style-type: none"> -บุคลากรมีส่วนร่วมในการจัดทำแผนกลยุทธ์ของหน่วยงาน อย่างเป็นรูปธรรม <p>จุดที่ควรพัฒนา</p> <ul style="list-style-type: none"> - แผนยุทธศาสตร์ระยะยาวควรระบุวันที่ได้รับการอนุมัติแผน - ควรมีการประชุมประเด็นในเรื่องของแผนยุทธศาสตร์ให้กับบุคลากรได้รับทราบอย่างต่อเนื่อง
ตัวชี้วัด 1.2 ภาวะผู้นำของคณะกรรมการประจำสำนักและผู้บริหารทุกระดับของสำนัก	<p>ข้อค้นพบ -</p> <p>จุดเด่น - ผู้บริหารหน่วยงานมีการปฏิบัติหน้าที่ตามที่ได้รับมอบหมายและมีการกำกับติดตามผลการดำเนินงานของหน่วยงานอย่างต่อเนื่อง</p> <p>จุดที่ควรพัฒนา</p>

องค์ประกอบ	ผลการประเมิน
ตัวชี้วัด 1.3 การปฏิบัติตามบทบาทหน้าที่ของผู้บริหารสำนัก	<p>ข้อค้นพบ</p> <ul style="list-style-type: none"> - ผู้บริหารมีการกำหนดหน้าที่ตามบทบาทของตนเองอย่างเป็นรูปธรรม - ผู้บริหารให้ความสำคัญในการบริหารหน่วยงาน <p>จุดเด่น -</p> <p>จุดที่ควรพัฒนา</p> <ul style="list-style-type: none"> - ควรมีการปรับค่าระดับเป้าหมายให้สูงขึ้น
ตัวชี้วัด 1.4 การพัฒนาหน่วยงานสู่องค์กรแห่งการเรียนรู้	<p>ข้อค้นพบ</p> <ul style="list-style-type: none"> - มีการจัดสัมมนาการแลกเปลี่ยนเรียนรู้อย่างเป็นรูปธรรม - มีคู่มือในการปฏิบัติงานของแต่ละส่วนงานย่อย <p>จุดเด่น</p> <ul style="list-style-type: none"> - บุคลากรในหน่วยงานให้ความสำคัญกับประเด็นการจัดการความรู้ <p>จุดที่ควรพัฒนา</p> <ul style="list-style-type: none"> - ควรกำหนดประเด็นการจัดการความรู้ให้ครอบคลุมตามที่เกณฑ์กำหนดไว้
ตัวชี้วัด 1.5 ระบบบริหารความเสี่ยง	<p>ข้อค้นพบ</p> <ul style="list-style-type: none"> - มีคณะกรรมการในการบริหารความเสี่ยงของหน่วยงาน - มีการกำหนดประเด็นความเสี่ยงของหน่วยงาน <p>จุดเด่น-</p> <p>จุดที่ควรพัฒนา - ควรนำข้อเสนอแนะจากการประเมินแผนการบริหารความเสี่ยงมาจัดทำในแผนบริหารความเสี่ยงในรอบประเมินครั้งต่อไป</p>

องค์ประกอบ	ผลการประเมิน
ตัวชี้วัด 1.6 ระบบและกลไกการเงินและงบประมาณ	<p>ข้อค้นพบ</p> <p>จุดเด่น - มีระบบและกลไก การเงินและงบประมาณที่โปร่งใส และมีประสิทธิภาพ</p> <p>จุดที่ควรพัฒนา</p> <p>-</p>
ตัวชี้วัด 1.7 ระบบและกลไกการประกันคุณภาพ	<p>ข้อค้นพบ</p> <p>-</p> <p>จุดเด่น</p> <p>- มีหัวหน้าองค์กร ซึ่งเป็นผู้อำนวยการสำนักส่งเสริมงานวิชาการและงานทะเบียน เป็นประธานกรรมการประกันคุณภาพ ทำให้การขับเคลื่อนงานประกันคุณภาพ ดำเนินไปอย่างราบรื่นและมีประสิทธิภาพสูง</p> <p>- มีการกำหนดมาตรฐานตัวบ่งชี้เพิ่มเติม เพื่อเพิ่มอัตลักษณ์ของสำนักฯ</p> <p>จุดที่ควรพัฒนา</p>

องค์ประกอบ	ผลการประเมิน
กลุ่มตัวบ่งชี้ตามภารกิจ	
ตัวชี้วัด 2.1 ระดับความพึงพอใจของผู้รับบริการ	<p>ข้อค้นพบ</p> <p>จุดเด่น</p> <p>จุดที่ควรพัฒนา -</p>
ตัวชี้วัด 2.2 ระบบการพัฒนาบุคลากรสายสนับสนุน	<p>ข้อค้นพบ</p> <p>จุดเด่น -</p> <p>จุดที่ควรพัฒนา</p> <p>-</p>
ตัวชี้วัด 2.3 ร้อยละของบุคลากรที่เข้ารับการพัฒนาคำรู้และทักษะในวิชาชีพ	<p>ข้อค้นพบ</p> <p>จุดเด่น - บุคลากรสายสนับสนุนได้รับการพัฒนา 100%</p> <p>จุดที่ควรพัฒนา-</p>
ตัวชี้วัด 2.4 ระดับความพึงพอใจของผู้มีส่วนได้ส่วนเสียที่มีต่อสภาพภูมิทัศน์และสิ่งแวดล้อมของหน่วยงาน	<p>ข้อค้นพบ</p> <p>- มีผู้ตอบแบบสำรวจน้อยคือมี 150 คน จากนักศึกษาของมหาวิทยาลัยฯ กว่า 10,000 คนต้องเพิ่มจำนวนแบบสำรวจและจำนวนคนให้เพิ่มขึ้นตามสัดส่วน</p> <p>จุดเด่น -</p> <p>จุดที่ควรพัฒนา-- ดูความน่าเชื่อถือของผู้ตอบแบบสำรวจโดยใช้สถิติศาสตร์ มาช่วยในการกำหนดจำนวน</p> <p>- ผู้ตอบแบบสำรวจมีน้อย</p>

องค์ประกอบ	ผลการประเมิน
ตัวชี้วัด 2.5 ร้อยละของการดำเนินงานตามแผนปฏิบัติการ	<p>ข้อค้นพบ - ค่าตัวชี้วัด ไม่ตรงกับแผนปฏิบัติการ จากตัวชี้วัด 10 ตัวชี้วัด เป็น 9 ตัวชี้วัด</p> <p>จุดเด่น - มีระบบสารสนเทศที่ทันสมัย และมีประสิทธิภาพมาช่วยในการให้บริการทางการศึกษา</p> <p>จุดที่ควรพัฒนา -- ควรเพิ่มตัวชี้วัดในประเด็นยุทธศาสตร์อื่น ที่เกี่ยวกับงานส่งเสริมวิชาการและงานทะเบียน</p>
ตัวชี้วัด 2.6 ร้อยละโรงเรียนของกลุ่มเป้าหมายในการประชาสัมพันธ์โครงการแนะแนวการศึกษาประจำปีที่มีนักศึกษามาสมัครเรียน	<p>ข้อค้นพบ</p> <p>- ควรเพิ่มกลุ่มเป้าหมายโครงการแนะแนวให้มากขึ้น</p> <p>จุดเด่น -</p> <p>จุดที่ควรพัฒนา - ควรมีการประชาสัมพันธ์ข่าวสารให้มากขึ้น</p>
ตัวบ่งชี้ 2.7 ร้อยละของนักศึกษาระดับปริญญาตรีภาคปกติที่ลงทะเบียนเรียนภายในเวลาที่กำหนดของมหาวิทยาลัยของมหาวิทยาลัย	<p>ข้อค้นพบ</p> <p>- เป็นไปตามระบบการลงทะเบียน</p> <p>จุดเด่น -</p> <p>จุดที่ควรพัฒนา</p> <p>- น่าจะมีข้อมูลจำนวนนักศึกษา ที่ไม่มาลงทะเบียนเรียน ภายในเวลาที่กำหนดเพราะเหตุใด เพื่อเป็นข้อมูลเกี่ยวกับนักศึกษาในรุ่นต่อไป</p>

ภาคผนวก



คำสั่งสำนักส่งเสริมวิชาการและงานทะเบียน

ที่ ๐๐๖ / ๒๕๕๙

เรื่อง แต่งตั้งคณะกรรมการปฏิบัติงานด้านประกันคุณภาพการศึกษา

สำนักส่งเสริมวิชาการและงานทะเบียน มีหน้าที่ดำเนินการประกันคุณภาพการศึกษาระดับสำนักฯ ตาม
 นัยของหมวดที่ ๖ พระราชบัญญัติการศึกษาแห่งชาติ พ.ศ. ๒๕๔๒ ดังนั้นเพื่อให้การปฏิบัติงานดังกล่าวเป็นไป
 อย่างมีประสิทธิภาพ จึงแต่งตั้งคณะผู้รับผิดชอบในรูปของคณะกรรมการ ดังต่อไปนี้

๑. คณะกรรมการอำนวยการประกันคุณภาพการศึกษา

๑.๑ นายจักรกฤษณ์ จันทศิริ	ประธานกรรมการ
๑.๒ นายทินกร คุณาสีธี	รองประธานกรรมการ
๑.๓ นายณัฐพงษ์ พันธุ์มณี	กรรมการ
๑.๔ นายณรงค์ฤทธิ์ โสภา	กรรมการ
๑.๕ นายภาณุวัตร รื่นเรืองฤทธิ์	กรรมการ
๑.๖ นายวรพันธ์ สมบัติธีระ	กรรมการ
๑.๗ นางสาวอภิรัตน์ รัตนกริฑากุล	กรรมการและเลขานุการ

หน้าที่ ๑. กำหนดนโยบายการประกันคุณภาพการศึกษา

๒. ให้คำปรึกษาและอำนวยความสะดวกในการดำเนินงานประกันคุณภาพการศึกษา

แก่คณะกรรมการดำเนินงาน

๒. คณะกรรมการดำเนินงานประกันคุณภาพการศึกษาของสำนักส่งเสริมวิชาการและงานทะเบียน

๒.๑ นายภาณุวัตร รื่นเรืองฤทธิ์	ประธานกรรมการ
๒.๒ นางปรียา ชนินทรานุกูล	กรรมการ
๒.๓ นางสาวสุจิตรา เตียงงา	กรรมการ
๒.๔ นางสาวอัจฉพรณี อินวงศ์	กรรมการ
๒.๕ นางพัชรี ภูบุญอิม	กรรมการ
๒.๖ นางอภิญา ฤทธิ์ศรี	กรรมการ
๒.๗ นายวรพันธ์ สมบัติธีระ	กรรมการและเลขานุการ
๒.๗ นางสาวยุวดี อินสำราญ	กรรมการและเลขานุการ
๒.๘ นางสาวสุพัฒนา มณีทัฬห	กรรมการและผู้ช่วยเลขานุการ

- หน้าที่ ๑. ประสานงานและอำนวยความสะดวกในการทำ SAR
๒. จัดทำคู่มือและเอกสารที่เกี่ยวข้องกับการประกันคุณภาพการศึกษาของสำนักฯ
๓. รายงานผลการดำเนินงานประกันคุณภาพการศึกษา
๔. เตรียมการเพื่อรับการตรวจเยี่ยมการประกันคุณภาพการศึกษา
๕. ประชาสัมพันธ์งานประกันคุณภาพการศึกษา
๓. บุคลากรประจำสำนักงานประกันคุณภาพ
- | | |
|------------------------------|--------------------------------------|
| ๑. นางทัศนา อนันต์วุฒิ | พนักงานพิมพ์ดีด |
| ๒. นางนันทน์ภัส ภูหนองโอง | เจ้าหน้าที่บริหารงานทั่วไป |
| ๓. นางสาวสุจิตรา เตียงงา | เจ้าหน้าที่บริหารงานทั่วไป |
| ๓. นายไกรสรณ์ แก้วพิพรม | นักวิชาการศึกษาปฏิบัติการ |
| ๔. นางสาวพรทิพย์ มาตย์วังแสง | นักวิชาการศึกษาปฏิบัติการ |
| ๕. นางสาวอัจฉพรรณิ อินวงศ์ | นักวิชาการคอมพิวเตอร์ปฏิบัติการ |
| ๖. นางสาวพัชราภรณ์ บุตรงาม | เจ้าหน้าที่บริหารงานทั่วไปปฏิบัติการ |
| ๗. นางสาวกิ่งเพชร แก้วปัญญา | ผู้ปฏิบัติงานบริหาร |

หน้าที่ รวบรวมข้อมูล จัดระบบข้อมูลเอกสารที่เกี่ยวข้องกับการประกันคุณภาพ ของสำนักฯ

ขอให้คณะกรรมการที่ได้รับแต่งตั้งทุกคน ตั้งใจปฏิบัติงานด้วยความรับผิดชอบและเต็มความสามารถ เพื่อให้งานสำเร็จบรรลุตามวัตถุประสงค์ที่ตั้งไว้ และให้เกิดประโยชน์ต่อทางราชการต่อไป

สั่ง ณ วันที่ ๑๕ กันยายน พ.ศ. ๒๕๕๙

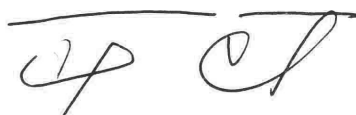

(ผู้ช่วยศาสตราจารย์ ดร.จักรกฤษณ์ จันทรศิริ)

ผู้อำนวยการสำนักส่งเสริมวิชาการและงานทะเบียน



คำสั่งมหาวิทยาลัยราชภัฏมหาสารคาม

ที่ ๐๐๗/๒๕๖๐

เรื่อง แต่งตั้งคณะกรรมการประเมินคุณภาพการศึกษาภายใน ระดับสำนัก ปีการศึกษา ๒๕๕๗

เพื่อให้การดำเนินงานประกันคุณภาพการศึกษาภายในของสำนักส่งเสริมวิชาการและงานทะเบียน ปีการศึกษา ๒๕๕๗ มีการพัฒนาคุณภาพและได้มาตรฐานยิ่งขึ้น โดยมีการตรวจเยี่ยมและประเมินคุณภาพการศึกษาภายใน ปีการศึกษา ๒๕๕๗ ในวันที่ ๒๕ กรกฎาคม ๒๕๖๐ มหาวิทยาลัยฯ จึงแต่งตั้งคณะกรรมการประเมินคุณภาพการศึกษาภายใน ดังนี้

- | | |
|--------------------------------------|---------------------|
| ๑. ผู้ช่วยศาสตราจารย์วิพล ไชยชนะ | ประธานกรรมการ |
| ๒. ผู้ช่วยศาสตราจารย์ ดร.บรรจบ วันโน | กรรมการ |
| ๓. นายธนกฤต วิชัยวงษ์ | กรรมการและเลขานุการ |

หน้าที่

๑. วางแผนการตรวจประเมินคุณภาพการศึกษาในระดับสำนักฯ
๒. ศึกษา ติดตาม ตรวจสอบและประเมินคุณภาพ วิเคราะห์ข้อมูลและให้ข้อเสนอแนะในการดำเนินงานด้านประกันคุณภาพการศึกษาของสำนักฯ ฯลฯ ตามที่ได้รับมอบหมาย
๓. นำเสนอผลการศึกษา ตรวจสอบและประเมินคุณภาพและให้ข้อเสนอแนะในการพัฒนา การดำเนินงานด้านประกันคุณภาพการศึกษา ต่อคณะกรรมการบริหารสำนักฯ และผู้ที่เกี่ยวข้อง
๔. จัดทำรายงานสรุปผลการตรวจประเมินคุณภาพการศึกษาระดับสำนักฯ

ทั้งนี้ขอให้กรรมการฯ ที่ได้รับการแต่งตั้งปฏิบัติหน้าที่ที่ได้รับมอบหมายอย่างเต็มความสามารถเพื่อให้งานสำเร็จ และบรรลุตามวัตถุประสงค์ที่ตั้งไว้ และเพื่อให้เกิดประโยชน์สูงสุดต่อมหาวิทยาลัยฯ ต่อไป

สั่ง ณ วันที่ ๑๒ กรกฎาคม พ.ศ. ๒๕๖๐

(ผู้ช่วยศาสตราจารย์ ดร.จักรกฤษณ์ จันทศิริ)

ผู้อำนวยการสำนักส่งเสริมวิชาการและงานทะเบียน

ภาพกิจกรรม
รับการตรวจประเมินประกันคุณภาพการศึกษาภายในประจำปี 2559
วันที่ 25 กรกฎาคม 2560







คณะผู้จัดทำ

ที่ปรึกษา

นายจักรกฤษณ์ จันทศิริ	ผู้อำนวยการสำนักส่งเสริมวิชาการและงานทะเบียน
นายทินกร คุณาสีทธี	รองผู้อำนวยการสำนักส่งเสริมวิชาการและงานทะเบียน
นางสาวอภิรัตน์ รัตนกริธากุล	รองผู้อำนวยการสำนักส่งเสริมวิชาการและงานทะเบียน
นางกาญจนา คำสมบัติ	รองผู้อำนวยการสำนักส่งเสริมวิชาการและงานทะเบียน
นายวีรยุทธ เต็มสวัสดิ์	ผู้ช่วยผู้อำนวยการสำนักส่งเสริมวิชาการและงานทะเบียน
นายประมวล เทพคู่	ผู้ช่วยผู้อำนวยการสำนักส่งเสริมวิชาการและงานทะเบียน
นายจักรพันธ์ ศรีวงษา	ผู้ช่วยผู้อำนวยการสำนักส่งเสริมวิชาการและงานทะเบียน
นางสาวยุวดี อินสำราญ	ผู้ช่วยผู้อำนวยการสำนักส่งเสริมวิชาการและงานทะเบียน
นางสาวพัชราภรณ์ พิมพ์จันทร์	ผู้ช่วยผู้อำนวยการสำนักส่งเสริมวิชาการและงานทะเบียน

รวบรวมข้อมูล

นางสุรัตนา เหล่าไชย	ผู้ช่วยผู้อำนวยการสำนักส่งเสริมวิชาการและงานทะเบียน
นายประมวล เทพคู่	ผู้ช่วยผู้อำนวยการสำนักส่งเสริมวิชาการและงานทะเบียน
นางสาวยุวดี อินสำราญ	ผู้ช่วยผู้อำนวยการสำนักส่งเสริมวิชาการและงานทะเบียน
นางปรีญา ชนินทรานุกูล	กรรมการ
นางทัศนาศนา อนันตวุฒิ	กรรมการ
นางอภิญา ฤทธิศรี	กรรมการ
นายภาคิน แก้วพิพรหม	กรรมการ
นางนันทน์ภัส ภูหนองโอง	กรรมการ
นางพัชรี ภูบุญอิม	กรรมการ
นางสาวสุพัฒนา มณีทัฬ	กรรมการ
นางสาวสุจิตรา เตียงงา	กรรมการ
นายประดิษฐ์ศักดิ์ ผุดวิวัฒน์	กรรมการ
นายจักรี ศรีอุเทน	กรรมการ
นางสาวพรทิพย์ มาตย์วังแสง	กรรมการ
นางสาวอัจฉพรรณ อินวงศ์	กรรมการ
นางสาวพัชราภรณ์ บุตรงาม	กรรมการ
นางสาวกิงเพชร แก้วปัญญา	กรรมการ